



鐘の鳴る丘村営住宅完成

 主な内容

広報

館報

鐘の鳴る丘村営住宅完成…………… 2
民生・児童委員が改選されました…………… 3
清掃センターからのお知らせ…………… 4
建設水道課からのお知らせ…………… 8

大網の“きずな”を深めた「一日健康デー」…………… 10
戦国時代に名を残した飯森春盛の墓、村の史跡に…………… 11
当世おたりの若者～ing…………… 12
小谷くらし、日々雑感⑦…………… 13

友好都市 菊川市へ被災見舞いを届けました

11月17日に2019年台風19号の被害にあった静岡県菊川市へ、小谷村・小谷村議会・小谷村職員会より被災見舞いを届けました。

台風19号の影響により住家の床上浸水や土砂崩れ、堤防決壊が発生したとのことでした。

特に牛淵川の氾濫による影響で、百数十戸の住家が床上床下浸水の被害にあわれたとのことでした。

人的被害がなかったことは幸いではありますが、一日も早い復旧を願うところです。



長野銀行様より

寄付金が贈られました

株式会社長野銀行（本店・松本市）西澤仁志取締役頭取様より、ながぎん地域応援キャンペーンから「県内観光を支える自然や文化財等の維持・管理に充てる費用」として、旧千国家住宅（牛方宿）の維持・管理に役立てるため10万円が寄付されました。

旧千国家住宅は、村の文化や歴史を理解する上で重要な施設の一つであります。今後も次世代に貴重な建物として残していくため、有効に活用させていただきます。



地域包括支援センターからのお知らせ

高齢者実態調査にご協力ください

第8期介護保険事業計画（令和3年度（令和5年度）策定に伴う「高齢者実態調査」が行われます。

対象者には調査票をお送りしましたのでご記入をお願いします。

■対象者

- (1) 「要介護・要支援」に認定されている方
- (2) 認定を受けていない65歳以上の方から無作為に抽出

■締切 令和元年12月20日

■調査内容 介護に関する意識や生活実態のほか、介護保険認定を受けて

いる方には介護サービスの利用状況や充足感、地域活動等についてお聞きします。また介護者の方にお伺いする項目もあります。

皆様のご意見を反映させた計画にしていくための大切な調査になります。調査票の回収は役場職員が訪問いたします。ご協力をよろしくお願いたします。

■お問い合わせ

地域包括支援センター
☎ 82・3135

鐘の鳴る丘村営住宅完成

梅池地区に整備を進めていた「鐘の鳴る丘村営住宅」（1LDK・16戸建て）が完成し、11月22日に竣工式が行われました。

この住宅は各部屋にオートロックや宅配ボックスを完備し、また、スキーグレンデに近く、窓からは北アルプスが見える立地となっています。

既に13戸の入居が決まっており、今後残り3戸の入居者募集を行う予定となっています。



任期 令和元年12月1日から令和4年11月30日（再任が可）

民生・児童委員が改選されました

任期満了により、12月1日から民生・児童委員が次の方々へ改選されました。

民生・児童委員は、厚生労働大臣から委嘱され、地域の皆さんの生活上の心配ごとなど

の相談に応じ、必要な支援が受けられるよう、行政とのつなぎ役になります。

相談内容等の秘密は固く守られますので、お気軽にご相談ください。

地区名	氏名	地区名	氏名
梅池南、梅池北 ※川内、川内下を除く	深澤 一輝	上手村、中通、太田、石原	齋藤 信男
川上、川内、川内下	上川 由子	白岩、黒倉、外沢、清水山	吉川 廣志
千国、五区	宮嶋 英美	瑞穂、長崎、中谷東、中谷西	永岡 光代
峰、立屋、若栗、蕨平、里見、土倉	鈴木 琴乃	松本、神久、千沢、真木、高地、田中、大草連、小谷温泉	細田 茂子
黒川、月岡、伊折	細井 仁	来馬、大平、三ヶ村、下寺、島・塩坂、湯原	横澤 菊美
南雨中、北雨中	相澤さおり	深原、李平	小池 利治
池の平、平間、日道	細野 順子	大網、姫川温泉、戸土	武田 輝子
虫尾、下里瀬	北村 順二	主任児童委員	矢口 恵子
池原、池原下、石坂	山田 和子		
奉納、曾田	鷲澤 保		

おたりdeキャンプ

11月2日～4日に雨飾高原キャンプ場において、ふるさと納税で小谷村へ寄付をしていただいた方を対象にしたキャンプイベントが開催されました。

この取組みは寄付をしていただいた方とのつながりをより深くしていきたいとの思いから、昨年より実施しています。二回目となる今年は、雨飾高原キャンプ場の運営を担っている事業者 一般社団法人 Green Projectが中心になり計画実施され、30組120名のファミリーに参加していただきました。

今年のテーマは「食と交流」と銘打ち、小谷村の母ちゃんたちによる「なめこ汁」や、猟友会による「熊汁」の振舞いなど、小谷村の食をきっかけとして地域住民との交流を深めました。

また、そば打ち体験や、田舎料理づくり体験など、



小谷村ならではのワークショップも多数実施され、小谷村の文化・食を満喫していました。参加者からは、また小谷村へ来たいとの声をたくさんいただきました。

村では、今後も寄付者とのつながりを大切にし、関係人口の拡大につながる取組みを計画していきたいと考えています。

中部電力から 無料スマートフォンアプリ「停電情報お知らせサービス」のご案内



「停電情報お知らせサービス」には、主に3つの機能があります。

- 1 登録した地域・契約地点で停電または復旧した場合にプッシュ通知でお知らせします。
- 2 停電が発生した場合、登録した地域に限定した停電情報（発生復旧時間、戸数、停電理由など）をお伝えし、地図上にも停電箇所を表示します。
- 3 電気設備に関する問い合わせをチャットで分かり易くお答えします。

ぜひ、ご家族・ご友人にもお勧めし、ダウンロードをお願いいたします！



利用可能なiPhoneのバージョンはiOS 10以上



利用可能なAndroid™のバージョンはAndroid™6.0以上

清掃センターからのお知らせ



冬期特別受け入れについて

令和元年度冬の観光シーズンに伴うごみ、リサイクル物の冬期特別受け入れを次のとおり行います。カレンダーを確認し、お間違えないようお願いいたします。また、燃えるごみ・金属類は、指定のごみ袋（専用）に入れて搬入となり、リサイクル物は家庭で仕分けをしてから搬入してください。（無料）

【受入期間及び時間】

- 期 間 令和元年12月23日(月)から 令和2年3月31日(火)まで
- 休 み 期間中、土曜日と第4日曜日
- 受入時間 午前9時から午後3時まで

【搬入方法】

- 燃えるごみ・金属類は「指定のごみ袋」に入れて搬入
- リサイクル物は無料です（指定袋は不要）。搬入できるリサイクル物は、



ダンボール・ペットボトル・無色ビン・茶色ビン・その他の色ビン・ガラスくず(陶磁器くず)・白色トレイ・アルミ缶・紙パック・プラスチック製容器包装・紙製容器包装・新聞(折込チラシ)・雑誌・雑紙・衣類(布類)・小型家電・廃食用油・乾電池・蛍光管・水銀式温度計・体温計です。

令和元年12月

日	月	火	水	木	金	土
1	2	3	4	5	6	7 休み
8 休み	9	10	11	12	13	14 休み
15 休み	16	17	18	19	20	21 休み
22 休み	23	24	25	26	27	28 休み
29	30	31 休み				

令和2年1月

日	月	火	水	木	金	土
			1 元日 休み	2	3	4 休み
5	6	7	8	9	10	11 休み
12	13	14	15	16	17	18 休み
19	20	21	22	23	24	25 休み
26 休み	27	28	29	30	31	

令和2年2月

日	月	火	水	木	金	土
						1 休み
2	3	4	5	6	7	8 休み
9	10	11	12	13	14	15 休み
16	17	18	19	20	21	22 休み
23 天皇 誕生日 休み	24	25	26	27	28	29 休み

令和2年3月

日	月	火	水	木	金	土
1	2	3	4	5	6	7 休み
8	9	10	11	12	13	14 休み
15	16	17	18	19	20	21 休み
22 休み	23	24	25	26	27	28 休み
29	30	31				

清掃センターからのお願い

- 搬入時はシート掛け等を行い、道路にごみやリサイクル物等を落とさないようにして下さい。
- ご不明な点は、白馬山麓清掃センター（☎72-3312）までお問合せ下さい。

URL <http://www.hakubasanroku.or.jp/>

特産推進室プロジェクト紹介

今月はクックパッド「長野県おたり村公式キッチン」の取り組みについてご紹介します。

クックパッドとは？

クックパッド (Cookpad) とは、インターネット上で自由に投稿、閲覧することができる世界最大の料理レシピサイトです。これまでは一般の方や、栄養士など料理を仕事にしている方などが、個人的にレシピを投稿するのが一般的でしたが、最近では企業や自治体などがPRの一環で、クックパッドを利用する動きが見られています。クックパッドは非常に情報量が多いので、数あるレシピ系の情報サイトの中でも高く評価されており、世の中の献立に悩む皆さんにとって、とても身近な存在です。

クックパッド「長野県おたり村公式キッチン」について

小谷村でも、令和元年5月30日からクックパッドの活用を

開始しました。11月末時点で100以上のレシピを投稿しています。スタートした翌月1

か月のアクセス数は5,100。11月には4万5,000以上のアクセスがあり、すでにたくさんの方にご覧いただいています。

クックパッドの活用を始めた理由は、村内の皆さまのお宅に眠っているおいしい料理をもっとオープンな場に公開し、たくさんの方が作れるようにするためです。

誰かのとっておきのレシピがクックパッドに掲載されることで、村内の一般家庭でももちろん、観光業が盛んな小谷村で、宿業や飲食業を営む皆さんが「より小谷村らしい料理をお客様に提供したい」と思われた時に、参考にできるようになり

ます。また、インターネット上に公開することで、村外の方に料理

を通して小谷村を知っていただくきっかけにもなります。小谷村のことを全く知らなかつた方や、グレンデや登山のイメージしかなかった方に、「食」という観点から身近な魅力をお伝えし、各家庭で料理を楽しんでもらうことで、小谷村を思い出していただくことを目指します。



クックパッド「長野県おたり村公式キッチン」の今後

現在クックパッド「長野県お

たり村公式キッチン」には、毎月開催しているコンテストでご応募いただいたレシピや小谷保育園で子どもたちが食べているレシピなどを掲載しています。

郷土食や小谷の食材を使った家庭料理もどんどん増やしていきたいですし、塩蔵などの伝統技術についても掲載していく必要性を感じています。

皆さんが何気なく作っている料理はとっても大切な村の財産です。そのままでは途絶えてしまう秘伝のレシピも、オープンにすることで、受け継がれていきます。顔も名前も出ませんので、自分では「こんな出すほどでもない」と思う料理でも、ぜひこの機会に教えていただければ幸いです。また、ご家族やお知り合いが作る「この料理が大好き」というものがあれば、ぜひレシピの応募をお勧めいただけますよう、よろしく願います。

特産推進室特産推進係
82・2589

10月のレシピコンテスト優秀賞は…

おからコロツケ
でした！

コンテストは2月まで毎月開催予定。
12月も豪華景品を準備しました！

詳しくは一緒に配布されているチラシをご覧ください。

作ってみたい皆さんは「小谷村 おからコロツケ」で検索してみてくださいね。



<https://cookpad.com/recipe/5881763>

マイナポイントを活用した

消費活性化策のご案内



公的個人認証
サービスPRキャラクター
マイキーくん



マイナンバーPRキャラクター
マイナちゃん

2020年度 ポイントを活用してお得に買い物!!

マイナンバーカードを取得し、マイキーIDを設定の上、一定額を前払い等した方に対して国が「マイナポイント」を付与します。(2020年度実施予定。制度の詳細は検討中。)

仕組みのイメージ

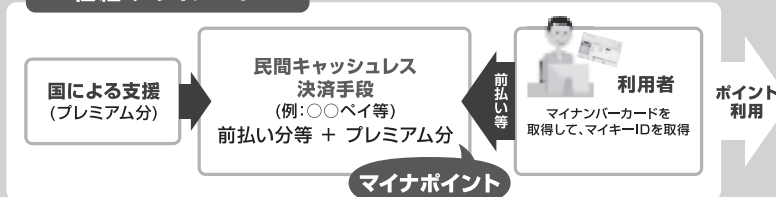

出典「デジタルガバメント関係会議」(令和元年9月3日)資料4を基に総務省作成

利用場面の一例

スマホによる
QRコード決済等で
ポイント利用



オンラインショップで
ポイント利用



【マイナポイントを貰うためには?】

準備① マイナンバーカードの申請・取得

マイナポイントを利用するためには、マイナンバーカードが必要です。マイナンバーカードはパソコン・スマートフォン・郵便・まちなかの証明写真機から申請することができます。

※マイキーIDの設定にはマイナンバーカードのICチップに「電子証明書」を搭載する必要があります。パスワード設定が必要なので、カードの申請時又は受取時にお住いの市区町村で設定してください。



マイナンバーカードの
申請方法はこちら!



準備② マイキーIDの設定

【②-1】



スマートフォン ● マイナンバーカード
● アプリのインストール

※公的個人認証サービス対応のスマートフォンのみ対応。iPhone(ios)は未対応(今後、対応予定)。

又は

パソコン ● マイナンバーカード
● カードリーダー



マイナンバーカード交付時に設定した暗証番号(4桁)

【②-2】 マイキーIDの設定 → 詳細は左面参照

【マイナポイントのご利用】

民間決済事業者の決済手段を活用して、マイキーIDを用いたマイナポイントの利用手続きを行います。
※詳細は検討中。今後、お知らせ予定。

【お問い合わせ】

マイナンバー総合フリーダイヤル ☎ 0120-95-0178 (マイナンバー 音声ガイダンスに従って「5番」を選択してください。)

平日:9時30分~20時00分/土日祝:9時30分~17時30分(年末年始 12月29日~1月3日を除く。)



総務省



内閣府

スマホでカンタン!

マイキーID の設定方法

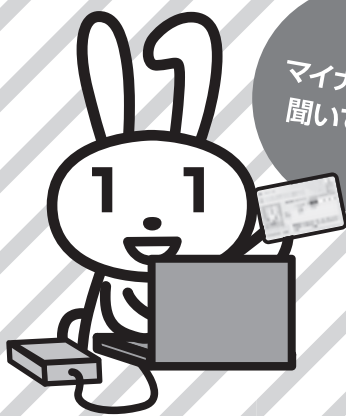

マイナちゃんに
聞いてみよう!

INTRODUCTION



マイナポイントを利用するためには「マイキーID」の設定が必要です。「マイキーID」の設定方法を説明します。

※電子証明書の更新前にマイキーIDを設定した方は、更新後に改めてマイキーIDを設定する必要はありません。(利用者証明用電子証明書の更新の翌日に、再びマイキーIDが有効になります)

▼詳しくはこちら



「マイナポイント」で
検索してね!

マイナポイント 検索



STEP 1

マイキーIDの設定は、公的個人認証サービス対応のスマートフォンで可能です。また、パソコンと公的個人認証サービス対応のICカードリーダーライターがあれば、自宅でも設定が可能です。



※お住まいの自治体でもマイキーIDの設定が可能な場合があります。詳しくはお住まいの自治体にお問い合わせ下さい。



スマートフォン

※公的個人認証サービス対応のスマートフォン。
iPhone(ios)は未対応です(今後、対応予定)。

STEP 2

「Google Play」から「マイキーマイページアプリ」を検索し、アプリをインストールします。
※JPKI利用者ソフトのインストールも必要になります。



STEP 3

「マイキープラットフォーム」のアプリケーションを起動します。「マイキーIDの発行」をクリックし、マイナンバーカードをスマートフォンで読み取ります。



STEP 4

マイナンバーカードを読み取り、4桁の暗証番号*を入力します。
※マイナンバーカード申請時、又は受け取り時に設定した4桁の暗証番号になります。



STEP 5

「マイキーID」は、自動で生成されます。「マイキーID」は、8桁(半角大文字英数字)になります。



STEP 6

「マイキーID」の設定は完了です。

マイナンバーは使いません。マイナンバーカードの機能を利用し、IDを設定します。



建設水道課からのお知らせ

道路除雪にご協力をお願いいたします

冬期間の道路除雪は、朝の通勤通学時間に合うように夜明け前から行います。安全で円滑な作業が行えるよう、皆様のご理解とご協力をお願いします。

▼除雪車に近寄らないで

作業中の除雪車は、たいへん危険です。絶対に近寄らないでください。特に子どもや高齢者には、ご家庭で注意してください。

▼路上駐車は絶対にだめ

道路に車を放置すると、除雪作業の妨げになるほか、通行する車両の迷惑になります。最悪の場合、その道路が除雪できませんので絶対にやめてください。

▼通行止めに御協力を

作業上、一時的に道路の通行ができなくなる場合があります。事故の原因となりますので、作業エリアへ強引に入らないでください。

▼道路に雪を出さないで

除雪した道路に雪を出さないでください。人がいますが、これではせっかくの除雪作業がむだになります。また、スリップ事故などの交通事故の原因になりますので絶対にしないでください。

▼ご迷惑をおかけしますが

積雪・降雪状況によっては、玄関先に雪が残ってしまったり、道路の幅が狭くなってしまう等、十分な除雪が出来ない場合があります。また、夜間には作業音がうるさいことが予想されますが、やむを得ないことですのでご了承ください。

▼危険な箇所を発見したら

雪崩などを発見した場合、速やかに役場へ連絡してください。

村道梅池旅館区線は冬期間一方通行になります



村道梅池旅館区線は急勾配のため、12月20日から翌年3月31日までの間、道路交差による一方通行となります。違反した場合は通行禁止違反となり、違反点数2点、7千円の反則金となります。冬期間の安全な通行を確保するため、ご理解・ご協力をお願いします。

支障木の伐採にご理解・ご協力をお願いします

冬季は積雪による倒木が発生しやすく、道路通行上の支障となる事例も多数見受けられます。これらが原因となり車両や歩行者に事故が発生した場合、土地の所有者が賠償責任を問われる場合があります。

行や除雪業務に支障となる竹木などを予告なく伐採・撤去することがありますので、ご理解をお願いします。

●民法第233条「竹木の枝の切除及び根の切取り」

●民法第717条「土地の工作物等の占有者及び所有者の責任」

●道路法第43条「道路に関する禁止行為」

所有されている道路沿いの土地で、道路の通行に支障をきたすことが予想される竹木等がある場合は、事前に伐採のご協力をお願いします。また、緊急の場合は、道路通

▼剪定等作業時の注意事項

作業時には通行車両や自動車又は歩行者の安全確保と、樹木やはしご等からの転落防止に十分ご注意ください。

また、電線や電話線等が関係する作業は危険が伴う場合がありますので、事前に中部電力またはN・T等に連絡を行ってください。

お問い合わせ

建設水道課建設係

TEL 82-2204

FAX 82-2232

年末の交通安全運動

スローガン

● 12月1日(日) ～ 12月31日(火)

「思いやり 乗せて信濃路 咲く笑顔」

シートベルト・チャイルドシートの正しい着用を！

平成30年中のシートベルトの非着用者の致死率は着用者の14・7倍、チャイルドシートの非着用者の致死率は着用者の13・4倍です。すべての座席でのシートベルト・チャイルドシートの着用は道路交通法で義務付けられています。運転者は同乗者全員がシートベルト、またはチャイルドシートを着用したことを確認してから発進しましょう。ただし、正しい着用ができていないと本来の機能を発揮できません。後部座席を含めた全ての座席のシートベルト・チャイルドシートの正しい着用をお願いします。



年末は夕暮れ時や道路状況の悪化に伴う事故が増えるほか、忘年会などでお酒を飲む機会が増加します。飲酒運転は絶対にやめましょう。交通ルールを守り、車は早めの点灯、夜間は原則上向きライト、歩行者は反射板などを使い、お互いに存在を確認できるように努めましょう。

長野県内の最低賃金のお知らせ



長野県内の事業場で働く全ての労働者に適用される「長野県最低賃金」が、令和元年10月4日(金)から時間額848円に改正されました。

この機会に、ぜひ賃金の確認をしてみてください。

なお、対象となる賃金は、通常の労働時間・労働日に対応する賃金で、臨時に支払われる賃金、精皆勤手当、通勤手当及び家族手当などは含まれません。

また、賃金の引上げに向けた中小企業への助成金等支援制度がありますので、ご利用ください。

■お問い合わせ

大田市労働基準監督署

☎ 22・2001

令和元年度 小谷村農業委員会 定例会のお知らせ

■第9回の開会予定

12月18日(水)午後4時から

■お問い合わせ

小谷村農業委員会事務局
(観光振興課農林係)

☎ 82・2588

今月の納税

12月

税目	納期限
固定資産税	3期
国民健康保険税	7期
後期高齢者医療保険料	6期

12月27日(金)

※口座振替を指定されている方は12月25日に振替えますので、口座の残高をご確認ください。25日の定期振替ができなかった方は令和2年1月10日に再振替をさせていただきます。